EV ATLANTIS

User Guide ES

Estimados Clientes,

Apreciamos profundamente su negocio.
Servirle es nuestra máxima prioridad.
Estamos disponible para sus preguntas
en cualquier momento.

Favor de contactar a:

Le deseamos muchos momentos felices con su EV ATLANTIS!

De todo el equipo de E V International Ltd.

Contenido

Tema	Página
Introducción	2
Volumen de suministro	3
Regulaciones de seguridad	4
Datos técnicos	6
Antes de poner en funcionamiento	7
Llenando de agua	7
Insertando la manguera de vapor	8
Conectando accesorios	8
Monitor	8
Accesorios	9
Encendiendo	10
Direcciones	11
Accesorios Opcionales	22
Ambientador	24
Limpieza y mantenimiento	25
Aspectos legales	26
Mantenimiento	

Introducción

Su EV ATLANTIS es el resultado de una larga experiencia y una extensa investigación tecnológica. Hemos creado EV Atlantis para ti como un dispositivo perfecto, y lo hemos equipado con accesorios profesionales.

Creemos firmemente que estará satisfecho con nuestro producto durante muchos años. Para el correcto funcionamiento de EV ATLANTIS, lea esta guía del usuario.

150 °C - 170 °C (305 °F - 340 °F) vapor seco
y caliente significa:

- Disolver grasas;
- Desinfección;
- Erradicación de bacterias;
- Neutralización de olores;
- Protección de la salud humana y el medio ambiente frente a los productos químicos

Pero sobre todo es una forma de limpieza más fácil, rápida, mejor y más ecológica!

Tener EV ATLANTIS significa que ha comprador un aparato que se puede manejar de forma rápida y eficiente

Gracias al control de vapor de tres niveles, EV ATLANTIS se puede utilizar para una limpieza suave de todo tipo de superficies.

EV ATLANTIS está diseñado para limpiar con vapor seco. El vapor y la alta temperature eliminan fácilmente las molestas manchas, las manchas de agua dura, la suciedad rebelde, la grasa, etc.

Importante!

Estimados clients de E V International Ltd., conserven el EMBALAJE ORIGINAL.

Las reclamaciones por reparaciones en garantía solo pueden aceptarse en el EMBALAJE.

Para los dispositivos que no se envíen en el EMBALAJE ORIGINAL la empresa no se hace responsible de los posibles daños durante el transporte.

Volumen de suministro

* Accesorios no incluidos en el kit. Para obtener accesorios opcionales, comuníquese con su representante de ventas autorizado de EV International Ltd. Gracias!

Regulaciones de seguridad

El estricto cumplimiento de las instrucciones y recomendaciones de mantenimiento es la base de las condiciones de uso previstas. En caso de uso indebido o incumplimiento de las instrucciones de funcionamiento, cualquier tipo de garantía queda anulada.

Antes de poner en funcionamiento

Desembalaje del aparato

Una vez que haya sacado el dispositivo del paquete, verifique que no haya daños evidentes. Si tiene alguna duda, no utilice el aparato y pongase en contacto con su centro de servicio.

Guarde el embalaje por todos los medios porque el dispositivo se acepta para reparaciones solo con su embalaje original.

- El aparato debe utilizarse únicamente para el propósito para el que está destinado.
- Antes de usar el aparato, lea complete y detenidamente esta Guía del Usuario.
- Cualquier uso del aparato contrario a las instrucciones de esta Guía de Usuario anulará la garantía.
- El equipo eléctrico al que se conectará este dispositivo debe cumplir con las instrucciones de seguridad válidas.
- No utilice el aparato en temperaturas extremas. La temperature ambiente debe oscilar entre +5 °C y +40 °C (40 °F y 105 °F).
- Antes de conectar el aparato a la red eléctrica, asegúrese de que el contacto sea lo suficientemente Seguro y esté conectado a tierra. Puede ver el consumo de energía del dispositivo en la etiqueta de fabricación en la parte inferior del dispositivo.
- No deje el aparato desatendido. Incluso en breves pausas de trabajo, desenchufe de la toma.
- Antes de comenzar cualquier tipo de trabajo en el dispositivo, desenchufe el enchufe de la toma.
- No desenchufe el enchufe de la toma tirando del cable del aparato.
- Proteja el cable de alimentación para que no se retuerza, se dañe o pase por border afilados. Manténgalo alejado de fuentes de calor.
- No utilice el aparato si el cable de alimentación o el aparato están dañados.
- No utilice un cable de extension sin una señal de control y no utilice carretes de cable en ningún caso.
- Si necesita cambiar su cable de alimentación, comuníquese con su servicio.
- El dispositivo está equipado con una protección de interruptor térmico que puede ser activado o cambiado únicamente por el centro de servicio autorizado de la compañía E V International Ltd.
- Si el dispositivo está diseñado o no funciona correctamente, debe apagarse inmediatamente. Evite cualquier intervención.
- Para cualquier tipo de reparación, comuníquese con E V International Ltd. O con su proveedor.
- Si el cable de corriente del equipo está dañado, debe ser cambiado inmediatamente por el fabricante o un centro de servicio autorizado.

Regulaciones de seguridad

- No utilice nunca el aparato con las manos o los pies mojados.
- No utilice el aparato a poca distancia de fregaderos, bañeras, duchas o depósitos de agua.
- No sumerja el aparato, su cable o enchufe en agua u otros líquidos.
- En caso de peligro de explosion, está prohibido el uso del aparato.
- No utilice el aparato a poca distancia de sustancias tóxicas.
- No utilice el aparato sobre superficies u objetos sensibles al calor.
- No exponga el aparato al impacto de las condiciones climáticas.
- No coloque el aparato cerca de calentadores que funcionen, calentadores eléctricos o cerca de fuentes de calor.
- Los dispositivos eléctricos como televisores, radios, lámparas, etc. no deben limpiarse con vapor, inclusive cuando no estén conectados a la red eléctrica.
- No permita que los niños utilicen el aparato.
- **No use fuerza excesiva ni objetos afilados para presionar los botones. Simplemente toque la pantalla.**
- Coloque siempre el aparato sobre suelo estable.
- Si el aparato se cae desde una altura y/o se daña, no lo utilice y póngase en contacto con su proveedor.
- En caso de daño, apague el aparato y nunca intente reparalo usted mismo. Comuníquese con su centro de servicio.
- Durante las reparaciones, utilice únicamente piezas originales.
- Mantenga siempre el aparato en posición horizontal.
- No dirija el chorro de vapor hacia dentro o hacia aparatos eléctricos.
- Antes de limpiar el aparato, desenchufe siempre el enchufe de la toma.
- Espere siempre que el aparato se enfríe antes de guardarlo.
- Por favor vacíe la caldera si el aparato no se utiliza más de tres semanas.
- Este aparato está disponible con varios sistemas de seguridad que solo puede cambiar un servicio autorizado.
- Nunca dirija el chorro de vapor hacia personas o animals.
- Nunca coloque la mano delante del chorro de vapor.
- **Nunca vierta detergentes y otros aditivos en el tanque para la generación de vapor. Use solo agua del grifo.**
- Este aparato no es adecuado para que lo utilicen personas (incluidos niños) con discapacidades físicas, sensoriales o mentales reducidas o que no tengan experiencia o conocimientos sobre el uso del dispositivo.
- Asegúrese de que los niños nunca jueguen con el aparato.
- No para fines de calefacción de espacios.

Datos técnicos - EV ATLANTIS

Fuente de alimentación	110 - 120 V - 50/60 Hz
Máx. Potencia de trabajo total	1650 W
Máx. Potencia de la caldera	1650 W
Capacidad de la caldera	2.2 l (0.58 gal)
Capacidad del tanque de recarga	2.1 l (0.55 gal)
Acerca de la presión	7 bar
Presión máxima	8 bar
Presión de prueba	10 bar
Peso	6.5 kg (14lb)
Control de vapor	Electrónico
Tamño	410 x 297 x 250 mm (16 x 12 x 10 in)
Cuerpo	100% AISI 304 INOX - Acero inoxidable (garantía de por vida contra la oxidación)

Dispositivos protectores:

- Válvula de sobrepresión;
- Clase de protección IP 24;
- Control electrónico de la potencia calorífica;
- Control electrónico del nivel de agua en la caldera;
- Control eléctrico del nivel de agua en el tanque de llenado;
- Control electrónico de la tensión en la toma del aparato;
- Control automático de las funciones para cada conexión;
- Termostato con recarga automática;
- Termostato “One-shot.”

* La presión máxima es la presión a la que se active la valvula de seguridad a más tardar. No corresponde a la presión de funcionamiento

Antes de poner en funcionamiento

Descripción del aparato y explicación de las cifras

1. Tapón de rosca de caldera
2. Tanque
3. Tapa del tanque
4. Pantalla táctil

4.1 Escasez de agua: H2O en la pantalla + señal acústica

4.2 El vapor está listo: 170 °C (340 °F) aparece en la pantalla

5. Enrollador de cable de alimentación
6. Enchufe

1. Llenado de EV ATLANTIS con agua

Antes de insertar el enchufe en la toma de corriente, asegúrese de que la tapa de la caldera (1) esté bien apretada.

Llene el tanque (2) con 2 L (0.52 galones) de agua del grifo.

Toque el interruptor principal en la pantalla táctil (4) para encender el EV ATLANTIS.

Ahora el aparato bombea el agua a la caldera.
El aparato está equipado con una señal acústica de advertencia que indica cuándo se debe verter agua fría en el deposito (2). Escasez de agua: Aparecer H2O en la pantalla (4).

En caso de escasez de agua, la salida de vapor se interrumpe para que la caldera bajo presión esté apagada y no inactiva.

Si EV ATLANTIS necesita agua, retire la tapa del tanque (3) y llene el tanque (2) con la botella de plástico.

No vierta nunca detergentes, aditivos antical, esencias o agua destilada en el depósito (2)!

Hacerlo podría resultar en daños graves al Sistema de circulación de agua y al elemento de calentamiento.

2. Insertar la manguera de vapor en EV ATLANTIS

La tapa protectora de la base de enchufe (6) está levantada. Ahora tienes que insertar el enchufe de la manguera de vapor en el enchufe. Ahora, la manguera está conectada al aparato. Para retirar la manguera de vapor, abra la tapa del enchufe (6) y extraiga la manguera.

Siempre desconecte la manguera de la unidad.

3. Conexión de accesorios para EV ATLANTIS

Inserte el accesorio apropiado en la manguera o tubería hasta que encaje.
Para quitar los accesorios de la manguera o tubería, presione el botón negro y saque el accesorio.

4. Pantalla para EV ATLANTIS

- ENCENDIDO / APAGADO
- Calentar el agua de la caldera
- Necesita rellenar el depósito con agua del grifo
- Servicio de mantenimiento
- Información sobre la temperatura, la presión y el tiempo de trabajo de la unidad

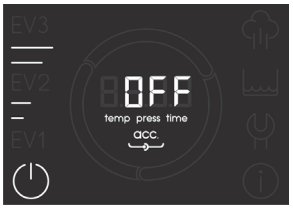

Encienda el aparato tocando el interruptor principal en la pantalla (4), ahora la caldera está encendida. Ahora el aparato bombea agua a la caldera.

El aparato necesita unos 3-5 minutos para convertir el agua en vapor seco.

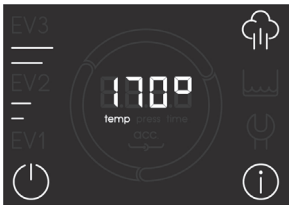

Una vez que alcanza la presión de funcionamiento, aparece en la pantalla (4). De esta forma, el aparato bombea agua a la caldera.

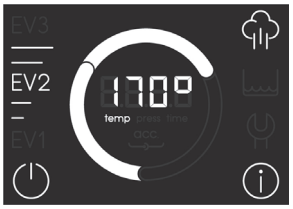

El círculo se rellena como indicador al aumentar la cantidad de vapor EV1, EV2, EV3.

Cuando coloque un accesorio, este símbolo acc. aparecerá en la pantalla.

Accesorios

Limpieza con agua caliente. Puede elegir el nivel de vapor presionando el botón (B) EV1, EV2, EV3. Mantenga presionado el botón A, luego presione el gatillo de vapor en el frente de la manguera y comience a usar la función de expulsion de agua.

Presione firmemente la esponja de acero inoxidable contra el cepillo Redondo grande.

Cepillo triangular + Cepillo universal + Termofibra = Cepillo universal y triangular con termofibra.
La alfombrilla de cepillo proporciona reducción de humedad y acumulación de temperatura.

Encendiendo

El aparato debe estar lleno de agua.

Ahora active el interruptor principal en la pantalla táctil (4); En la pantalla (4) aparece Caldera "ON", el aparato indica que está listo para su uso.

Ahora conecte la manguera de vapor.

El aparato tiene un control de vapor de tres niveles.

Puede regular el nivel de vapor presionando el botón (B). Sin vapor, EV1 Bajo, EV2 Medio, EV3 Gran cantidad de vapor.

Puede activar el chorro de vapor presionando el botón (C).

Su aparato EV ATLANTIS, excepto la función de vapor seco, tiene también una función para agua caliente a alta presión. Para activar esta función, debe mantener presionado el botón (A). Utilice la función de agua caliente con una cantidad media o grande de vapor. Ahora la función de agua caliente está a su disposición. Ayuda a eliminar las impurezas disueltas. Especialmente los rieles de guía de duchas y desbordamiento de lavabos. Esta función también es aplicable para limpiar sus muebles de jardín, etc.

Tenga en cuenta que esta función solo está destinada a trabajos de corta duración.

Las mangueras que ingresan a la unidad y la manguera de vapor están frías, por lo tanto, debe liberar la condensación de las mangueras liberando vapor a máxima potencia durante 10 segundos. Espere hasta que la temperatura vuelva a alcanzar los 170 °C (340 °F).

Una vez que haya terminado la limpieza, apague el aparato con el interruptor principal en la pantalla táctil (4).

Ahora saque el enchufe del tomacorriente y enrósquelo alrededor del lugar para enrollar el cable de alimentación (5).

Antes de guardar el aparato, se debe dejar enfriar unos 30 minutos (a temperatura ambiente).

Direcciones

Uso	Accesorios	Cantidad de vapor
Extractores Los depósitos de grasa son difíciles de eliminar.	 Utilice la boquilla de punta para limpiar la grasa de los filtros. Limpiar el extractor desde el exterior según las oportunidades de acceso. Para ello puede utilizar el cepillo triangular con un paño de termo fibra estirado sobre él.	Cantidad de vapor mediana, grande
Armadura La piedra caliza se deposita fácilmente en la armadura y, a menudo, es muy difícil de quitar.	 Utilice la boquilla de punta y el cepillo de cobre pequeño y redondo para superficies sensibles o de acero inoxidable. Para depósitos de sarro, aplique una leve presión con el cepillo. La sarro depositada con años no puede eliminarse inmediatamente. Limpia la armadura con regularidad.	Cantidad de vapor mediana y grande: De esta manera, ahorra en la compra de repuestos y ya no necesita productos químicos.
Muebles de jardín Los muebles de jardín se ensucian mucho, especialmente a causa de los insectos y los líquenes.	 Utilice la boquilla de punta con nailon o un cepillo suave. Para limpiar muebles de madera, elija menos vapor que para muebles de plástico o metal. Para limpiar muebles de jardín delicados (por ejemplo, madera), utilice solo el cepillo suave.	Cantidad pequeña o mediana de vapor: Se disolverá una gran cantidad de suciedad.

Direcciones

Uso	Accesorios	Cantidad de vapor
Cabina de ducha Si hay depósitos importantes de sarro en las puertas de vidrio, recomendamos usar un poco de vinagre para descalcificar el vidrio. Déjelo actuar durante aproximadamente 30 minutos.	 Para juntas y rampas, use la boquilla de punta con el cepillo redondo de nailon con la máxima cantidad de vapor. Limpiar las juntas de goma con menos vapor.	Cantidad de vapor media, grande Cantidad de vapor media, grande: para juntas de goma, vidrio, juntas y superficies de plástico existen numerosas posibilidades de uso.
Muebles de madera Los muebles de madera y los techos de madera son muy sensibles. Limpie con mucho cuidado.	 Trate la cocina de madera con la boquilla de punta con menos vapor desde una distancia de aproximadamente 15 cm (5 pulgadas). Para materiales especialmente sensibles, límpielo con un paño de fibra térmica empapado en vapor. La limpieza no se realiza muy rápido, pero es muy suave. Para techos de madera sellados, utilice un cepillo universal y un paño de termofibra.	Pequeña cantidad de vapor: Limpie la superficie rápidamente. No sujete el chorro de vapor en un punto. Solo una pequeña cantidad de vapor.
Placas / hornos de cerámica Limpieza rápida y eficaz de las grasas quemadas en las placas de cerámica.	 Para manchas rebeldes en platos de cerámica o en el horno (no de acero inoxidable) utilice el cepillo redondo grande con puntas de acero inoxidable. Luego use la boquilla de punta y limpie con termofibra.	Cantidad media de vapor De esta manera, ahorra en la compra de repuestos y ya no necesita productos químicos.

Direcciones

Uso	Accesorios	Cantidad de vapor
Jaulas para animales Cestas para perros y gatos, jaulas para pájaros, jaulas para hámsters y más.	 Limpie las jaulas con la punta de la boquilla y un cepillo de nailon redondo grande o pequeño adjunto.	Cantidad pequeña y mediana de vapor Para eliminar las manchas viejas y rebeldes, debe repetir el procedimiento. Con el vapor conseguirás una muy buena desinfección.
Corcho Los recubrimientos de corcho tratados con aceite o cera se pueden limpiar con vapor. Los suelos de corcho sellados se pueden limpiar perfectamente con vapor.	 Colocar la termo fibra sobre el cepillo universal y limpiar con una pequeña cantidad de vapor. Tenga cuidado de no empapar mucha humedad en el corcho. Deslícese uniforme y rápidamente sobre la superficie, y no lo sujete en un solo lugar. En caso de manchas es mejor hacerlo un par de veces.	Pequeña cantidad de vapor Utilice solo una pequeña cantidad de vapor.
Placas de estufas de cocina Las grasas secas y las manchas de salsa y agua siempre deben eliminarse de las placas de las estufas de cocina.	 Suelte el vapor con la boquilla de punta sobre una toalla de termo fibra y frote con ella la placa de la estufa. Para las manchas rebeldes, puede utilizar la esponja de acero inoxidable y el cepillo redondo grande de nailon.	Cantidad media de vapor Es posible que deba repetir la operación en caso de residuos quemados.

Direcciones

Uso	Accesorios	Cantidad de vapor
Superficies barnizadas Las superficies barnizadas se pueden limpiar muy bien.	 Trate las superficies con una pequeña cantidad de vapor a una distancia de 10-15 cm / (3-5 in). Luego límpielo con la termo fibra. Conseguirás superficies lacadas brillantes y sin líneas.	Pequeña cantidad de vapor: Limpie la superficie rápidamente. No sujete el chorro de vapor en un punto. Use solo una pequeña cantidad de vapor.
Linóleo Material ideal para limpiar con vapor.	 En caso de áreas muy sucias, seleccione una cantidad media de vapor. Junto con la suciedad normal, aquí también es importante saber que la menor cantidad de vapor hace que las superficies se sequen más rápido.	Cantidad pequeña y media de vapor Repita el proceso de limpieza para eliminar las cantidades residuales de detergente.
Colchones Los colchones se pueden limpiar muy bien con vapor. Aquí se benefician de la frescura natural de la limpieza a vapor. Como resultado de la salida de fluidos, los colchones empiezan a oler desagradablemente y no producen sensación de frescor.	 Trate la parte delantera y trasera del colchón con el cepillo universal. Seleccione una pequeña cantidad de vapor. En caso de manchas, puede elegir brevemente una cantidad media de vapor. Reemplace la termo fibra deformada antes de que la humedad absorbida sea empapada por el colchón. Después de la limpieza, asegúrese de que haya suficiente ventilación en la habitación para ayudar a que el colchón se seque.	Una pequeña cantidad de vapor: La limpieza con vapor mata los ácaros. Esta es otra ventaja para las personas alérgicas a los ácaros del polvo.

Direcciones

Uso	Accesorios	Cantidad de vapor
Metal Acero inoxidable, aluminio anodizado, chapa perforada, latón y otros.	 Dependiendo del tamaño de la superficie elegir la boquilla puntiaguda o el cepillo triangular (luego pulir con termofibra) o el cepillo triangular con termo fibra colada sobre él.	Cantidad pequeña y mediana de vapor Use una pequeña cantidad de vapor para reducir la humedad en el metal.
Alfombras Puede limpiar y mantener alfombras y moquetas sin causar ningún daño. Hay materiales como el sintético que se pueden limpiar sin problemas. Otros materiales son más o menos sensibles.	 Aspire el polvo de toda el área antes de limpiar con vapor. Verifique la resistencia de los colores y la adherencia haciendo una limpieza de prueba en un pequeño lugar escondido. Tras valorar el resultado y comprobar que es bueno, continúa con el proceso de limpieza. Primero trate las manchas con una boquilla puntiaguda con vapor en ángulo obtuso (sin tocar la punta de la boquilla en la alfombra) y limpie los puntos separados con una toalla. Luego limpiar con una pequeña cantidad de vapor y con el cepillo universal.	Cantidad pequeña o mediana de vapor Ideal para personas y clientes de hoteles alérgicos a los ácaros del polvo o establecimientos donde se permiten mascotas. La alfombra debe limpiarse con más frecuencia. De esta forma eliminas los ácaros y el pelo de las mascotas.

Direcciones

Uso	Accesorios	Cantidad de vapor
<u>Parquet y suelo laminado</u> Para suelos de parquet se utilizan diferentes tipos de madera, como haya, roble, arce, fresno, abedul y muchas otras. La madera maciza o el parquet acabado se pueden limpiar suavemente con vapor si la junta no está dañada.	 Para la limpieza de suelos de parquet utilice el cepillo universal con termofibra estirada. Limpiar con una pequeña o mediana cantidad de vapor. Desliza uniformemente sobre la superficie. Reemplace la termofibra a tiempo antes de que la humedad penetre en el piso. Pregunta: El vapor realmente no daña el piso? Respuesta: Cuando se usa correctamente, no causa ningún daño al piso? EV ATLANTIS se caracteriza por un vapor extremadamente seco. Solo el vapor húmedo podría llevar la temperatura demasiado rápido y dañaría la superficie. (En una sauna podemos estar a 90 °C (194 °F), ya que un baño normal a la misma temperatura con agua sería imposible). Por lo tanto, usa mucha menos humedad que con un paño húmedo. Su suelo de parquet brilla y puede volver a colocarlo inmediatamente.	Cantidad pequeña y mediana de vapor
<u>Plástico</u> Los plásticos se pueden encontrar en toda la casa. Encimeras, suelos de PVC, armarios de cocina, pantallas de lámparas y más.	 Para las áreas menos sucias, limpie con una pequeña cantidad de vapor, para que la superficie se seque más rápido. Para áreas muy sucias, puede limpiar fácilmente con una cantidad media de vapor. El plástico es muy duradero. Puede elegir entre los accesorios según el tamaño de la superficie.	Cantidad pequeña, mediana y grande de vapor Con este procedimiento higiénico puede limpiar la mayoría de las superficies de trabajo de la cocina.

Direcciones

Uso	Accesorios	Cantidad de vapor
Radiadores Hay radiadores lisos y acanalados.	 Limpiar radiadores lisos con el cepillo triangular con termofibra colada. Luego quite la rejilla superior y limpie el radiador con vapor desde arriba. Los radiadores nervados y sus espacios intermedios se limpian con la boquilla de punta. El polvo se humedece y cae.	Cantidad pequeña, mediana, grande de vapor Ponga detrás y debajo del radiador un paño viejo. El polvo se recoge aún mejor con una gasa antipolvo.
Marcos de ventanas Los perfiles, las ranuras de drenaje y los huecos se limpian con mucha dificultad con medios comunes y eso lleva demasiado tiempo.	 Para la limpieza de perfiles, utilice la boquilla de punta con o sin cepillo. Disuelva la suciedad con un poco de vapor y los lugares inaccesibles y luego frote con la termofibra.	Cantidad pequeña y mediana de vapor Para perfiles de madera, procese con solo una pequeña cantidad de vapor.
Plantas Plantas verdes especiales y plantas secas.	 Coloque una toalla debajo de la planta para absorber el polvo y la humedad. Trate la planta con vapor medio con boquilla puntual desde la distancia.	Cantidad pequeña y media de vapor No más riego complejo con ducha para las flores en la bañera o en el jardín.

Direcciones

Uso	Accesorios	Cantidad de vapor
Ratán Limpiar el polvo de los muebles de ratán y los sillones de punto es difícil.	 Trate los muebles tejidos con la boquilla de punta y un poco de vapor y luego límpielos con termofibra.	Cantidad pequeña, mediana, grande de vapor Mantenga un paño detrás de la trenza para absorber el polvo depositado.
Espacios sanitarios Bañeras, bidés, platos de ducha, inodoros, lavabos y más.	 Limpia superficies más grandes con el cepillo redondo grande. Utilice la boquilla de punta para las esquinas con o sin cepillo adjunto. Para limpiar lavabos y bañeras de plástico, utilice nailon o un cepillo suave.	Pequeña cantidad de vapor Gracias a la limpieza con vapor, sus cerámicas sanitarias adquirirán un brillo suave como un espejo.
Sifones Limpiar el desagüe de duchas, baños y cocinas sin el desmontaje pesado del sifón y sin productos químicos.	 Mantenga la boquilla de punta o el émbolo sobre el sifón. Luego enjuague con agua limpia.	Gran cantidad de vapor Rápidamente y sin productos químicos.

Direcciones

Uso	Accesorios	Cantidad de vapor
Ventanas de automóvil Durante la lluvia, la deposición de silicona y suciedad provoca la formación de líneas. El resultado es poca visibilidad.	 Utilice la boquilla de punta y luego frote con termofibra. Mantenga una distancia mínima de 2 cm (1 pulg.) Con el vidrio de seguridad multicapa (por ejemplo, parabrisas de automóviles).	Cantidad media de vapor Las ventanas limpias son ventanas seguras.
Vidrio	 Cuanta más suciedad haya en el vidrio, menor será la distancia entre la boquilla de punta y la superficie que necesita. Distancia corta significa una mejor limpieza con alta temperatura. Sin embargo, evite el contacto directo de la superficie con la boquilla de punta. Disuelva la suciedad rebelde con el cepillo suave.	Pequeña cantidad de vapor Opcional: puede limpiar las superficies de vidrio con el cepillo universal y termofibra.
Tapicería La tapicería está hecha de una variedad de materiales como dralon, viscosa, algodón, telas mixtas, cuero y más. Además, depende de si el material se desvanece o no. Aquí en general se aplica lo siguiente: realizar una limpieza de prueba. Limpie una superficie pequeña y luego déjela secar.	 Dralon y otros materiales no sensibles para tapizar se pueden limpiar directamente con el cepillo triangular y la termofibra colada sobre él. Trate el algodón, las telas mezcladas, etc., desde una distancia de unos 15 cm (5 pulgadas). Y luego limpiar con termofibra la superficie tratada con vapor.	Cantidad pequeña, mediana, grande de vapor Limpie su tapizado con regularidad y los colores renovados se verán increíbles.

Direcciones

Uso	Accesorios	Cantidad de vapor
Tapicería de automóviles Se utilizan diferentes materiales para la tapicería de automóviles. Por lo tanto, realice una limpieza de prueba en un lugar oculto (por ejemplo, en la parte inferior).	 Siempre tenga cuidado de tener suficiente distancia al material.	Pequeña cantidad de vapor Mueva el cepillo triangular varias veces brevemente sobre las superficies. El mantenimiento regular conduce a resultados a largo plazo.
Inodoros bisagras de tapas, bordes de inodoro y esquinas inaccesibles.	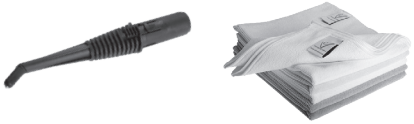 Para limpiar los bordes de los inodoros utilice la boquilla de punta con o sin cepillo. La limpieza repetida elimina las manchas amarillentas de la orina. Mientras tanto, deje correr el agua del inodoro para lavar las diferentes áreas sucias. Mantenga una toalla detrás de la bisagra, respectivamente detrás de los rastrillos del inodoro y limpie con la boquilla de punta a todo vapor. La desinfección de la boquilla después de la limpieza del inodoro se logra mediante su tratamiento de vapor con la manguera de vapor.	Pequeña, mediana, gran cantidad de vapor

Direcciones

Uso	Accesorios	Cantidad de vapor
Baldosas / lechada hay diferentes tipos de baldosas. Casi todas las baldosas se pueden limpiar muy bien con su EV ATLANTIS.	 Limpia tus azulejos colocando la termofibra al cepillo universal. Seleccione una pequeña cantidad de vapor para que las baldosas se sequen más rápido. Para las manchas rebeldes, puede procesar con una gran cantidad de vapor y un cepillo de nylon.	Cantidad de vapor pequeña o mediana Ahora, sin mucho esfuerzo, puede hacer que el vapor funcione. Te sorprenderá lo fácil que es.
Superficies sensibles	 Para limpiar superficies sensibles se recomienda una prueba de limpieza en un lugar oculto. Siempre tenga cuidado de tener una distancia suficiente a la superficie. El cepillo suave es especialmente adecuado para eliminar la suciedad de superficies sensibles al tratamiento térmico. Al final, pase con una termofibra en la superficie.	Cantidad pequeña, mediana de vapor Después de un breve ejercicio quedará encantado con el resultado de este tipo de limpieza. Tenga en cuenta el procesamiento con menos vapor.
Persianas Limpie de forma eficiente las persianas en las habitaciones y en el exterior.	 Si presiona demasiado, puede doblar las persianas, ¡así que límpielas con cuidado! Limpiar las contraventanas exteriores con un cepillo universal con termofibra desde el exterior.	Pequeña cantidad de vapor

Accesorios Opcionales

SANIX
the most powerful combination
— blue steam and disinfectant

EV Sanix (opcional)

El revolucionario sistema EV SANIX esta basado en el modulo de inyección Venturi. De esta forma Ud puede reducir el tiempo de desinfección de horas a segundos. La velocidad de como el vapor fluye, crea un sifón controlado que permite inyectar la cantidad exacta de líquido.

El vapor se mezcla en una perfecta neblina para una aplicación totalmente homogénea.
Dependiendo del líquido en la botella EV SANIX, este puede usarse para sanitizar el aire, desinfectar SUPERFICIES de bacterias y virus o incluso aplicando EV Clean para shampoo y pretratamiento de manchas en algunos materiales.

EV H_2O_2
SILVER BIO

CONCENTRADO

DETERGENTE, BASADO EN PERÓXIDO PERÓXIDO DE HIDRÓGENO Y IONES DE PLATA

DILUIDO 20-30%

1 L / 0.26 gal

5 L / 1.32 gal

25 L / 6.60 gal

Accesorios Opcionales

Trapeador de vapor profesional

El trapeador de vapor EV es la mejor solución para superficies que necesitan una limpieza y desinfección fácil y rápida. El trapeador de vapor nos permite limpiar grandes áreas con un mínimo de esfuerzo y máximos resultados.

El interruptor principal (encendido/apagado) se encuentra en la parte baja del plato de trabajo y se acitva cuando el trapeador toca el suelo. Esta opcion permite que usted solo utilice el vapor cuano lo necesite.

El mango telescópico y los 5 metros (16 pies) de manguera hace de la limpieza una experiencia mucho más fácil que nunca!

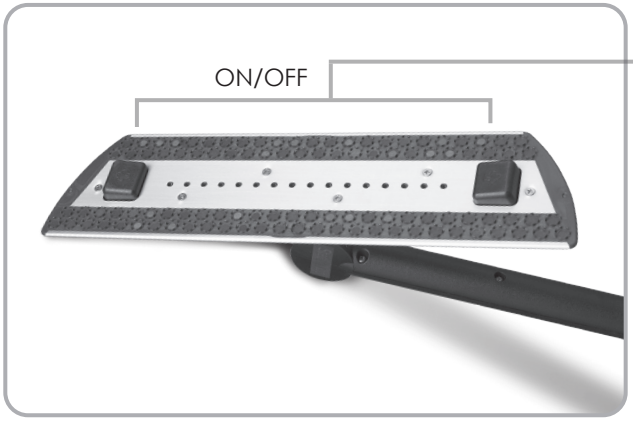

uso diario en pisos de Cerámica

pisos de madera

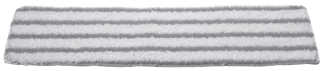

áreas de tráfico mediano

áreas de tráfico pesado

Ambientador

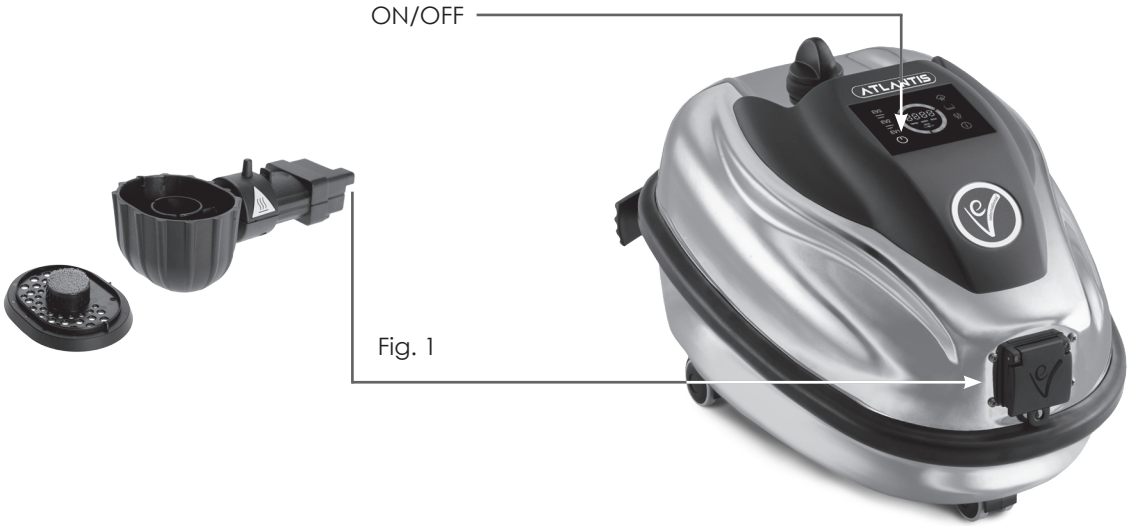

Uso de ambientador (opcional)

Antes de usar el ambientador, espere hasta que la máquina se caliente a la temperatura de funcionamiento. Conéctelo al aparato como se muestra en la Fig. 1. Este símbolo aparecerá en la pantalla acc. .

Tenga en cuenta que el ambientador no se inicia automáticamente. Toque el botón ON / OFF para activar y desactivar el ambientador.

Siempre desenchufe el cable de alimentación antes de limpiar y realizar el mantenimiento del aparato.
Las siguientes operaciones deben ser realizadas por profesionales competentes y capacitados.
En cualquier caso, lo mejor es ponerse en contacto con nuestro servicio autorizado.

Eliminación de depósitos de sarro en el generador de vapor

Dependiendo de la dureza del agua del grifo, la unidad debe limpiarse de depósitos de sarro cada 5 a 10 meses. Después de 250 horas de trabajo, la unidad le mostrará un mensaje en la pantalla "LLAME AL SERVICIO". Puede seguir trabajando con EV ATLANTIS desconectando el cable de alimentación de la toma de corriente y volviéndolo a enchufar, pero es necesario ponerse en contacto con su proveedor en las próximas 100 horas laborables. EV ATLANTIS te mostrará algunos mensajes más hasta que llegues a las 350 horas de trabajo, luego debes realizar el mantenimiento para poder activar nuevamente el flujo de vapor.
Proceder de la siguiente:

- Desconecte el enchufe de la fuente de poder;
- Espere hasta que el EV ATLANTIS esté frío;
- Desenroscar la tapa de la caldera (1) utilizando la llave de la caldera incluida en el suministro y vaciar el agua de la caldera;
- Ponga 2 tazas de líquido para mantenimiento en la caldera de vapor (use líquido para mantenimiento provisto por nuestro servicio. El líquido para mantenimiento se cobrará adicionalmente);
- Vuelva a cerrar la caldera con el tornillo. Observe si el sello del tornillo está en la posición correcta;
- Caliente el aparato y después de la indicación de la disponibilidad de vapor desconecte el aparato de la toma de corriente;
- Después del enfriamiento completo del aparato, vuelva a abrir la compuerta roscada de la caldera (1) y vierta el agua;
- Vuelva a cerrar la caldera con el tornillo. Observe si el sello del tornillo está en la posición correcta;
- Terminado.

- No utilice ningún producto químico para limpiar las incrustaciones, ni durante el funcionamiento normal;
- **La realización de comprobaciones de rutina de los elementos de inclusión y la electrónica del dispositivo por parte de los empleados de nuestro servicio prolonga significativamente la vida útil del dispositivo;**
- El mantenimiento sera pagado al proveedor que lo realice.

Aspectos legales

Esta guía del usuario contiene la información necesaria para el uso correcto, el manejo adecuado y el soporte técnico calificado de la máquina.

El conocimiento y el cumplimiento de esta guía es una condición para la operación segura y el mantenimiento seguro de la máquina.

Por supuesto, esta guía del usuario no puede contener todas las posibilidades de uso.

Si necesita más información o tiene más preguntas, comuníquese con nosotros.

E V International Ltd.
Kostur 14A, BG-1618 Sofia
Phone: +359 2 400 77 36
office@ev-international.com
www.ev-international.com

Eliminación y reciclaje

Los materiales con los que está fabricado el dispositivo no deben desecharse. Para eliminarlos como residuos, póngase en contacto con los puntos públicos de procesamiento y reciclaje o con el proveedor.

De acuerdo con el Art.13 de la Ley No. 151 del 25 de julio de 2005 Implementación de las Directivas 2017/2102/UE, 2012/19/UE para la reducción del uso de sustancias peligrosas en equipos eléctricos y electrónicos y eliminación de desechos.

El símbolo del contenedor cruzado en el aparato significa que al final de su uso, el producto debe retirarse por separado del resto de residuos.

Tendrás que entregar el dispositivo, que ya no se utilizará en los centros aptos para la recogida selectiva de residuos eléctricos y electrónicos o devolverlo en la tienda en caso de compra de un nuevo aparato de este tipo.

La adecuada separación de los instrumentos que se someten a reciclaje, preparación y eliminación como residuos, que no dañan el medio ambiente, ayuda a evitar posibles impactos ambientales negativos y a la salud. También favorece la reutilización de los materiales con los que está fabricado el dispositivo.

La eliminación ilegal del producto como residuo por parte del usuario se castiga con medidas de aplicación de la ley penal en virtud de la Ley 22/1997 (Art. 50 y siguientes de la Ley no 22/1997).

Aspectos legales

E V International Ltd., Kostur 14A, BG - 1618 Sofia, declara bajo su propia responsabilidad que el dispositivo al que se hace referencia en esta declaración de conformidad cumple con los siguientes requisitos de seguridad establecidos en las Directivas para el marcado CE:

SEGURIDAD ELÉCTRICA Y EMC

2014/30/UE

- EN 55014-1:2017
- EN 55014-2:2015
- EN 61000-3-2:2014
- EN 61000-3-3:2013
-

y cumple con las siguientes normas armonizadas:

2014/35/UE

- EN 60335-2-54:2008+A11:2012+A1:2015
- EN 60335-1:2012+AC:2014+A11:2014+A13:2017+A1:2019
- +A2:2019 + A14:2019 + A15:2021
- IEC 60335-2-3:2012 + A1:2015

Aparatos de calefacción eléctrica
UL 499
Emitido:2014/11/07
CSA C22.2 N.64.
Emitido:2010/03/01 (R2014) Ed:7

100% VIRUCIDAL system against human CORONAVIRUS 229E, based on the test UNI EN ISO 16777: 2018 *

* EV ATLANTIS + SANIX + EV H_2O_2 Silver Bio

Mantenimiento

EV ATLANTIS

Hospitals & medical practices

Ambulances & vans

Veterinary clinics

Homes

Cars & motorbikes

Office buildings

Kitchens & catering

Shops & supermarkets

Schools & kindergartens

Theaters & cinemas

Beauty & hair salon

Fashion & retail

Hotels & restaurants

Sport halls & arenas

Spa & Gyms

Public transportation

Aviation

Yachts & maritime transportation

E V International Ltd.®
office@ev-international.com

www.ev-international.com

Made in Italy